

BAB III

METODE PENELITIAN

3.1. Metode Penelitian

Metode penelitian yang digunakan pada penelitian ini adalah metode eksperimen, yaitu dengan membuat sampel beton dengan bentuk kubus dengan menggunakan metode beton perbandingan berat dan beton perbandingan volume yang di sajikan pada tabel sebagai berikut:.

Tabel 3.1 Jenis-jenis beton yang dibuat

No	Jenis Beton	Umur Beton	Jumlah
1	Perbandingan Berat	14 Hari	10
2	Perbandingan Berat	21 Hari	10
3	Perbandingan Berat	28 Hari	10
4	Perbandingan Volume	14 Hari	10
5	Perbandingan Volume	21 Hari	10
6	Perbandingan Volume	28 Hari	10

Namun pada pembuatan beton ini dengan menggunakan Dolak (kubus kotak) sebagai timbangan perbandingan Volume dan Timbangan yang ada di Laboratorium sebagai timbangan perbandingan berat.

Beton yang digunakan adalah beton K-250 dan waktu pengujian kuat lentur dilakukan setelah Kubus beton berumur 14,21 dan 28 hari

3.2. Lokasi Penelitian

Kegiatan dalam penelitian ini mulai dari penyiapan, pengelolaan dan pembuatan benda uji serta pengujian kuat lentur dilakukan di Laboratorium Fakultas Teknik Sipil Universitas Siliwangi.

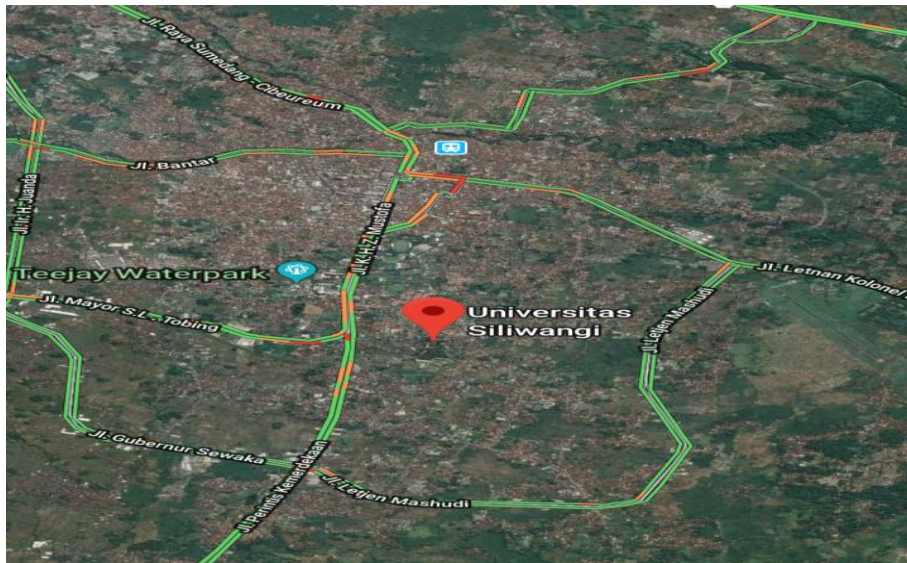

Gambar 3.1 Map lokasi penelitian



Gambar 3.2 Ruangn Lab Sipil



Gambar 3.3 Ruangn Dalam

3.3. Alat dan Bahan

STUDI PERBANDINGAN KUAT TEKAN BETON DENGAN MENGGUNAKAN BERAT DAN VOLUME

Dalam pembuatan beton kubus ini menggunakan beberapa alat –alat yang tersedia di Laboratorium Teknik Sipil Universitas Siliwangi dan juga menggunakan bahan –bahan yang sudah di siapkan sebelumnya agar terlaksananya proses pembuatan beton yang menggunakan metode perbandingan berat dan volume.

3.3.1. Alat

Alat yang digunakan dalam penelitian ini adalah :



Gambar 3.4 Timbangan Digital



Gambar3.5 Satu Set Saringan



Gambar 3.6 Cetakan Benda Uji



Gambar 3.7 Concrete Mixer



S
B

N



Gambar 3.12 Mesin Abrasi



Gambar 3.13 Mesin Oven



Gambar 3.14 Vibrator

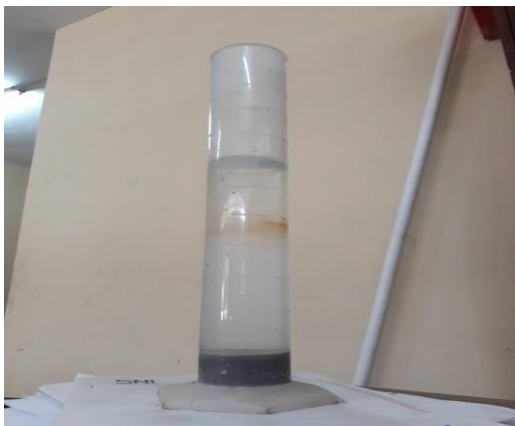

Gambar 3.15 Selang Air



Gambar 3.16 Gelas Ukur

Gambar 3.17 Sieve Shakers



Gambar 3.18 Kerucut Abrams

Gambar 3.19 Wadah Adukan Beton



Gambar 3.20 *CTM*



Gambar 3.21 *Cawan*



Gambar 3.22 *Trowel*



Gambar 3.23 *Tramping rod*



Gambar 3.24 *Keranjang Kawat*



Gambar 3.25 Alat Bantu Lainnya

3.3.2. Bahan

Bahan yang digunakan dalam penelitian ini adalah :

1. Semen

Semen berfungsi sebagai bahan pengisi dan pengikat pada campuran beton, pada penelitian ini semen yang digunakan semen kemasan 60kg.

2. Agregat kasar

Agregat kasar atau batu pecah yang digunakan pada penelitian ini yaitu agregat kasar dengan ukuran lebih 1-2,5 cm.

3. Agregat halus

Agregat pasir yang digunakan adalah pasir cor dan sebelum melakukan pembuatan beton dilakukan penyaringan untuk menentukan zona pasir dan kandungan lumpurnya.

4. Air

Air digunakan berasal dari Labolatorium Fakultas Teknik Sipil Universitas Siliwangi, secara visual air tampak jernih, tidak berwarna dan tidak berbau.

3.4. Variabel dan Parameter

Variabel adalah atribut dari sekelompok objek yang mempunyai variasi antara satu objek dengan objek lainnya, variabel dalam penelitian ini adalah dengan membedakan metode pembuatannya yaitu metode pembuatan beton dengan menggunakan dolak sebagai perbandingan volume dan metode pembuatan beton dengan menggunakan timbangan kaboratorium sebagai perbandingan berat.

Tabel 3.1 Jenis-jenis beton dengan jumlah sampel

No	Jenis Beton	Umur Beton	Jumlah
1	Perbandingan Berat	14 Hari	10
2	Perbandingan Berat	21 Hari	10
3	Perbandingan Berat	28 Hari	10
4	Perbandingan Volume	14 Hari	10
5	Perbandingan Volume	21 Hari	10
6	Perbandingan Volume	28 Hari	10

(Sumber : Laboratorium Teknik Sipil)

3.5. Alur Penelitian

Langkah-langkah dalam penelitian ini adalah sebagai berikut :

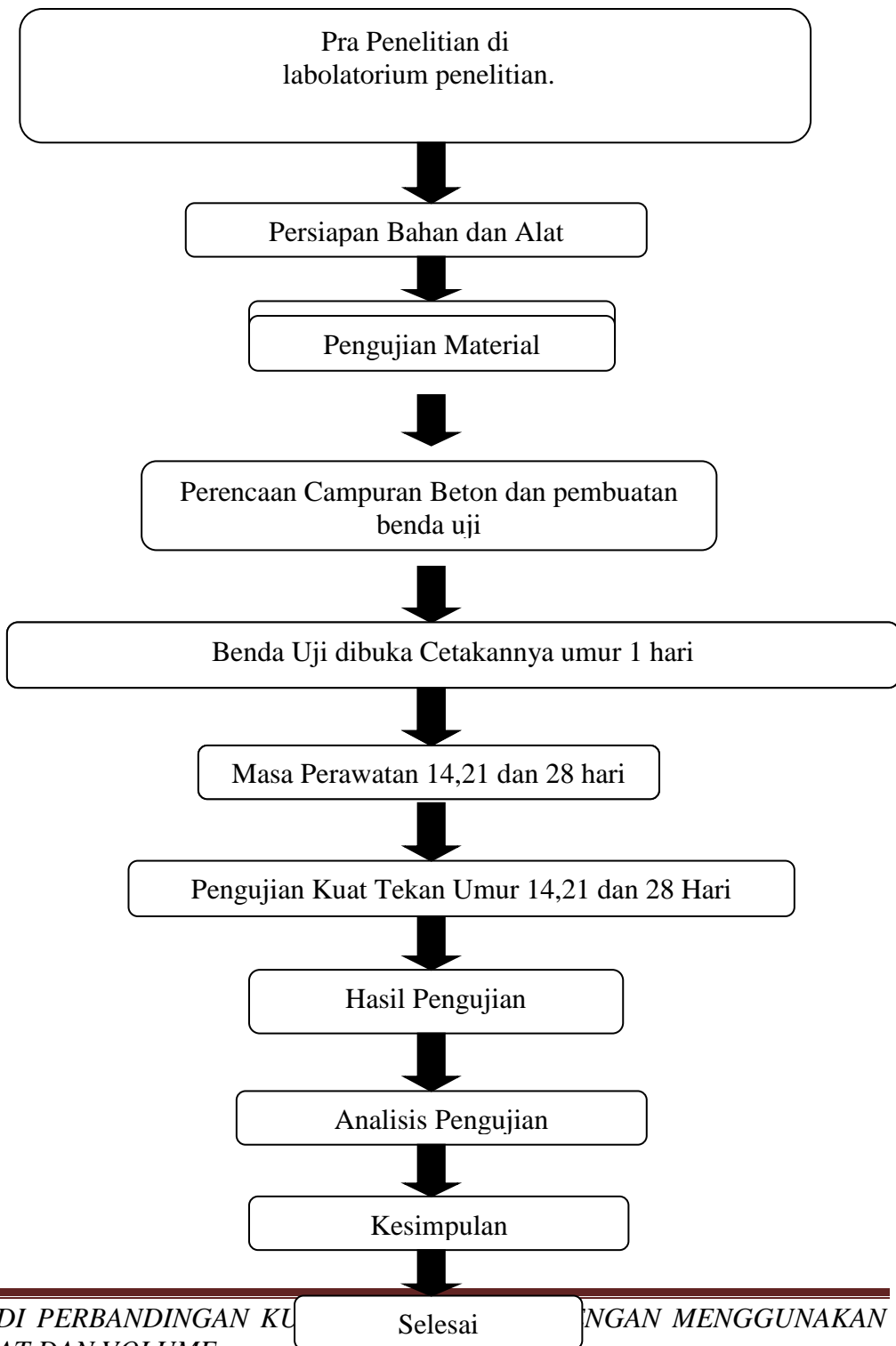

3.6. Tahapan Pengujian Material

Pengujian material dilakukan untuk mendapatkan mix design. Pengujian material bertujuan mengetahui sifat atau karakteristik yang terdapat dalam material tersebut sesuai dengan peraturan. Berikut ini adalah langkah-langkah dalam pengujian material penyusun beton :

3.6.1. Pemeriksaan Berat Volume Agregat

Menentukan berat isi agregat halus, kasar atau campuran yang didefinisikan sebagai perbandingan antara berat material kering dengan volumenya.

Peralatan yang digunakan :

1. Timbangan dengan ketelitian 0,1 % berat contoh.
2. Talam kapasitas cukup besar untuk mengeringkan contoh agregat.
3. Tongkat pemadat diameter 15 mm, panjang 60 cm, yang ujungnya bulat, terbuat dari baja tahan karat.
4. Mistar perata.
5. Skop.
6. Wadah baja yang cukup kaku berbentuk silinder.

Bahan yang digunakan :

1. Agregat Halus (500 gram).
2. Agregat Kasar (5000 gram).

Prosedur pelaksanaan, Agregat dimasukkan ke dalam talam sekurang-kurangnya kapasitas wadah, kemudian dikeringkan dengan suhu $(110 \pm 5)^{\circ}\text{C}$ sampai berat menjadi tetap untuk digunakan sebagai benda uji.

Berat isi padat agregat dengan cara penusukan :

1. Berat wadah ditimbang dan dicatat, (W1).
2. Wadah diisi dengan benda uji dalam tiga lapis yang sama tebal. Setiap lapis dipadatkan dengan tongkat pemadat yang ditusukkan sebanyak 25 kali secara merata.
3. Permukaan benda uji diratakan dengan menggunakan mistar perata.
4. Benda uji ditimbang dan dicatat, (W2).
5. Berat benda uji ditimbang, ($W3 = W2 - W1$).

3.6.2. Analisis Saringan Agregat Halus dan Kasar

Menentukan pembagian butir (*gradasi*) agregat. Data distribusi butiran pada agregat diperlukan dalam perencanaan adukan beton. Pelaksanaan penentuan gradasi ini dilakukan pada agregat halus dan agregat kasar. Alat yang digunakan adalah seperangkat saringan dengan ukuran jaring-jaring tertentu.

Peralatan yang digunakan :

1. Timbangan dan neraca dengan ketelitian 0,2% dari berat benda uji.
2. Seperangkat saringan untuk analisis agregat halus dengan ukuran : 9.5 mm ($3/8''$), 4.76 mm (No. 4), 2.38 mm (No. 8), 1.19 mm (No. 10), 0.59 mm (No. 30), 0.297 mm (no. 60), 0.149 mm (No. 100) dan 0.075 mm (No. 200).

3. Seperangkat saringan untuk analisis agregat kasar dengan ukuran : 50 mm (2"), 37.5 mm (1 1/2"), 25 mm (1"), 19.10 mm (3/4"), 12.5 mm (1/2") dan 9.5 mm (3/8").
4. Oven, yang dilengkapi pengaturan suhu untuk pemanasan sampai $(110 \pm 5)^{\circ}\text{C}$.
5. Alat pemisah contoh (*sample splitter*).
6. Mesin penggetar saringan.
7. Talam-talam.
8. Kuas, sikat kuning, sendok, dan alat lain-lainnya.

Bahan yang digunakan :

1. Agregat Halus (1000 gram).
2. Agregat Kasar (1000 gram).

Prosedur Pelaksanaan :

1. Benda uji dikeringkan didalam oven dengan suhu $(110 \pm 5)^{\circ}\text{C}$ sampai berat contoh berat.
2. Contoh dicurahkan pada perangkat saringan. Susunan saringan dimulai dari saringan paling besar diatas. Perangkat saringan diguncang dengan tangan atau mesin pengguncang selama 15 menit.

Perhitungan :

Persentase berat benda uji yang tertahan diatas masing-masing saringan terhadap berat total benda uji dihitung

3.6.3. Pemeriksaan Kadar Lumpur dalam Agregat Halus

Menentukan persentase kadar lumpur dalam agregat halus. Kandungan lumpur < 5% merupakan ketentuan dalam peraturan bagi penggunaan agregat halus untuk pembuatan beton.

Peralatan yang digunakan :

1. Gelas ukur.
2. Alat pengaduk.

Bahan yang digunakan :

1. Contoh pasir secukupnya dalam kondisi lapangan dengan bahan pelarut air biasa.

Prosedur Pelaksanaan :

1. Contoh benda uji dimasukkan ke dalam gelas ukur.
2. Air ditambahkan pada gelas ukur guna melarutkan lumpur.
3. Gelas dikocok untuk mencuci pasir dari lumpur.
4. Gelas disimpan pada tempat yang datar dan biarkan lumpur mengendap setelah 24 jam.
5. Tinggi pasir (V_1) dan tinggi lumpur (V_2) diukur.

3.6.4. Pemeriksaan Kadar Air Agregat Halus dan Kasar

Menentukan kadar air agregat dengan cara pengeringan. Kadar air agregat adalah perbandingan antara berat air yang terkandung dalam agregat dengan berat agregat dalam keadaan kering. Nilai kadar air ini digunakan untuk koreksi

takaran air untuk adukan beton yang disesuaikan dengan kondisi agregat lapangan.

Peralatan yang digunakan :

1. Timbangan dengan ketelitian 0,1 % dari berat contoh.
2. Oven yang suhunya dapat diatur sampai $(110 \pm 5)^{\circ}\text{C}$.
3. Talam logam tahan karat berkapasitas cukup besar bagi tempat pengeringan.

Bahan yang digunakan :

1. Agregat Halus.
2. Agregat Kasar.

Prosedur Pelaksanaan :

1. Berat talam ditimbang dan dicatat, (W_1).
2. Benda uji dimasukkan kedalam talam, dan kemudian berat talam + benda uji ditimbang kemudian dicatat, (W_2).
3. Berat benda uji dihitung, ($W_3 = W_2 - W_1$)
4. Contoh benda uji dikeringkan bersama talam dalam oven pada suhu $(110 \pm 5)^{\circ}\text{C}$ hingga mencapai bobot tetap.
5. Setelah kering, contoh ditimbang dan dicatat berat benda uji beserta talam (W_4).

3.6.5. Metode Pengujian Berat Jenis Dan Penyerapan Air Agregat Halus

Pengujian ini adalah untuk mendapatkan angka untuk berat jenis curah, berat jenis permukaan jenuh, berat jenis semu, dan penyerapan air pada agregat halus.

Peralatan yang digunakan :

1. Timbangan, kapasitas 1 kg atau lebih dengan ketelitian 0,1 gram
2. Piknometer dengan kapasitas 500 ml
3. Kerucut terpancung
4. Batang penumbuk yang mempunyai bidang penumbuk rata, berat (340 ± 15) gram, diameter permukaan penumbuk (25 ± 3) mm;
5. Saringan No. 4 (4,75 mm)
6. Oven, yang dilengkapi dengan pengatur suhu untuk memanasi sampai $(110 \pm 5)^\circ\text{C}$
7. Pengukuran suhu dengan ketelitian pembacaan 1°C
8. Talam
9. Bejana tempat air
10. Pompa hampa udara atau tungku

Bahan yang digunakan :

1. Keringkan benda uji dalam oven pada suhu $(110 \pm 5)^\circ\text{C}$, sampai berat tetap; yang dimaksud berat tetap adalah keadaan berat benda uji selama 3 kali proses penimbangan dan pemanasan dalam oven dengan selang waktu 2 jam berturut-turut, tidak akan mengalami perubahan kadar air lebih besar daripada 0,1 % dinginkan pada suhu ruang, kemudian merendam dalam air selama (24 ± 4) jam.
2. Buang air perendam dengan hati-hati, jangan ada butiran yang hilang, tebarkan agregat diatas talam, keringkan di udara panas dengan cara membalik-balikan

- benda uji; lakukan pengeringan sampai tercapai keadaan kering permukaan jenuh.
3. Periksa keadaan kering permukaan jenuh dengan mengisikan benda uji ke dalam kerucut terpancung, padatkan dengan batang penumbuk sebanyak 25 kali, angkat kerucut terpancung; keadaan kering permukaan jenuh tercapai bila benda uji runtuh akan tetapi masih dalam keadaan tercetak
 4. Segera setelah tercapai keadaan kering permukaan jenuh masukkan 500 gram benda uji ke dalam piknometer; masukkan air suling sampai mencapai 90% isi piknometer, putar sambil di guncang sampai tidak terlihat gelembung udara di dalamnya; untuk mempercepat proses ini dapat dipergunakan pompa hampa udara, tetapi harus diperhatikan jangan sampai ada air yang ikut terhisap, dapat juga dilakukan dengan merebus piknometer.
 5. Rendam piknometer dalam air dan ukur suhu air untuk penyesuaian perhitungan kepada suhu standar 25°C.
 6. Tambahkan air sampai mencapai tanda batas.
 7. Timbang piknometer berisi air dan benda uji sampai ketelitian 0,1 gram (B)
 8. Keluarkan benda uji, keringkan dalam oven dengan suhu $(110 \pm 5)^{\circ}\text{C}$ sampai berat tetap, kemudian dinginkan benda uji dalam desikator.
 9. Setelah benda uji dingin kemudian timbanglah (Bk)
 10. Tentukan berat piknometer berisi air penuh dan ukur suhu air gunakan penyesuaian dengan suhu standar 25°C (B)

Keterangan:

STUDI PERBANDINGAN KUAT TEKAN BETON DENGAN MENGGUNAKAN BERAT DAN VOLUME

- Bk = berat benda uji kering oven
- B = berat piknometer berisi air
- Bt = berat piknometer berisi benda uji dan air
- 500 = berat benda uji dalam keadaan kering permukaan jenuh

3.6.6. Metode Pengujian Berat Jenis Dan Penyerapan Air Agregat Kasar

Pengujian ini untuk memperoleh angka berat jenis curah, berat jenis kering permukaan dan berat jenis semu serta besarnya angka penyerapan.

Peralatan yang digunakan :

1. Keranjang kawat ukuran 3,35 mm (No 6) atau 2,36 mm (No 8) mm dengan kapasitas kira-kira 5 kg.
2. Tempat air dengan kapasitas dan bentuk yang sesuai untuk pemeriksaan.
3. Timbangan dengan kapasitas ketelitian 0,1 % dari berat contoh yang ditimbang dan dilengkapi dengan alat penggantung keranjang.
4. Oven yang dilengkapi dengan pengatur suhu untuk memanasi sampai $(100 \pm 5)^{\circ}\text{C}$.
5. Alat pemisah contoh.
6. Saringan no. 4 (4,75).

Bahan yang digunakan :

1. Bahan untuk pengujian ini adalah agregat yang tertahan saringan no 4 (4,75) mm diperoleh dari alat pemisah contoh atau cara perempat sebanyak kira-kira 5 kg.

Prosedur Pelaksanaan :

1. Cuci benda untuk menghilangkan debu atau bahan-bahan lain yang melekat pada permukaan.
2. Keringkan benda uji dalam oven pada suhu $(110 \pm 5) ^\circ\text{C}$
3. Dinginkan benda uji pada suhu kamar selama 1-3 jam kemudian timbang dengan ketelitian 0,5 gram (Bk)
4. Rendam benda uji dalam air pada suhu kamar selama 24 ± 4 jam.
5. Keluarkan benda uji dari air, lap dengan kain penyerap sampai selaput air pada permukaan hilang, untuk butiran yang besar pengeringan harus satu persatu.
6. Timbang benda uji kering permukaan berat jenuh (Bj)
7. Letakan benda uji pada keranjang, guncangkan batunya untuk mengeluarkan udara yang tersekap dan tentukan beratnya didalam air (Ba) dan ukur suhu air untuk penyesuaian perhitungan kepada suhu standar ($25 ^\circ\text{C}$).

3.6.7. Metode Pengujian Kadar Air Agregat

Tujuan pengujian adalah untuk memperoleh angka persentase dari kadar air yang dikandung oleh agregat.

Peralatan yang digunakan :

1. Timbangan dengan ketelitian 0,1 % berat contoh
2. Oven, yang dilengkapi dengan pengatur suhu untuk memanasi sampai $(110 \pm 5)^\circ\text{C}$.
3. Talam logam tahan karat berkapasitas cukup besar untuk mengeringkan benda uji.

Bahan yang digunakan :

A. Berat benda uji untuk pemeriksaan agregat minimum tergantung pada ukuran butir maksimum.

Prosedur Pelaksanaan :

1. Timbang dan catatlah berat talam (W_1).
2. Masukkan benda uji ke dalam talam kemudian timbang dan catat beratnya (W_2).
3. Hitunglah berat benda uji ($W_3 = W_2 - W_1$).
4. Keringkan benda uji beserta dalam oven dengan suhu (110 ± 5)°C sampai beratnya tetap.
5. Setelah kering timbang dan catat berat benda uji beserta talam (W_4).

3.6.8. Metode Pengujian Berat Isi dan Rongga Udara

Peralatan yang digunakan :

1. Timbangan dengan ketelitian 0,1 gram kapasitas 2 kg untuk contoh agregat halus, dan ketelitian 1 gram kapasitas 20 kg untuk contoh agregat kasar.
2. Batang penusuk terbuat dari baja berbentuk batang lurus, berdiameter 16 mm dan panjang 610 mm dan ujungnya dibuat tumpul setengah bundar.
3. alat penakar berbentuk silinder terbuat dari logam atau bahan kedap air dengan ujung dan dasar yang benar-benar rata
4. Sekop atau sendok sesuai dengan kebutuhan
5. Peralatan kalibrasi berupa plat gelas dengan tebal minimum 6 mm dan paling sedikit 25 mm lebih besar daripada diameter takaran yang dikalibrasi.

Prosedur Pelaksanaan :

1. Kondisi Padat

A. Cara Tusuk

- 1) Isi penakar sepertiga dari volume penuh dan ratakan dengan batang perata.
- 2) Tusuk lapisan agregat dengan 25 x tusukan batang penusuk.
- 3) Isi lagi sampai volume menjadi dua per tiga penuh kemudian ratakan dan tusuk seperti diatas.
- 4) Isi penakar sampai berlebih dan tusuk lagi.
- 5) Ratakan permukaan agregat dengan batang perata.
- 6) Tentukan berat penakar dan isinya dan berat penakar itu sendiri.
- 7) Catat beratnya sampai ketelitian 0,05 kg.
- 8) Hitung berat isi agregat.
- 9) Hitung kadar rongga udara.

B. Cara Ketuk

- 1) Isi agregat dalam penakar dalam tiga tahap sesuai ketentuan
- 2) Padatkan untuk setiap lapisan dengan cara mengetuk-ngetukkan alas penakar secara bergantian di atas lantai yang rata sebanyak 50 kali
- 3) Ratakan permukaan agregat dengan batang perata sampai rata
- 4) Tentukan berat penakar dan isinya sama seperti langkah pada A (6)
- 5) Hitung berat isi dan kadar rongga udara dalam agregat seperti langkah A (8) dan A (9).

2. Kondisi Gembur

- 1) Isi penakar dengan agregat memakai sekop atau sendok secara berlebihan dan hindarkan terjadinya pemisahan dari butir agregat.
- 2) Ratakan permukaan dengan batang perata.

- 3) Tentukan berat penakar dan isinya, dan berat penakar sendiri.
- 4) Catat beratnya sampai ketelitian 0,05 kg.
- 5) Hitung berat isi dan kadar rongga udara dalam agregat seperti langkah pada butir B 5).

3.6.9. Pengujian Keausan Agregat Dengan Mesin *Los Angeles*

Pengujian ini adalah untuk mengetahui angka keausan tersebut, yang dinyatakan dengan perbandingan antara berat bahan aus lolos saringan No. 12 (1,7 mm) terhadap berat semula, dalam persen.

Peralatan yang digunakan : :

1. Mesin Abrasi Los Angeles (lampiran C): mesin terdiri dari silinder baja tertutup pada kedua sisinya dengan diameter 711 mm (28") panjang dalam 508 mm (20"); silinder bertumpu pada dua poros pendek yang tak menerus dan berputar pada poros mendatar; Silinder berlubang untuk memasukkan benda uji: penutup lubang terpasang rapat sehingga permukaan dalam silinder tidak terganggu; di bagian dalam silinder terdapat bilah baja melintang penuh setinggi 89 mm (3,5").
2. Saringan No. 12 (1,7 mm) dan saringan-saringan lainnya).
3. Timbangan, dengan ketelitian 5 gram.
4. Bola-bola baja dengan diameter rata-rata 4,68 cm (1 7/8") dan berat masing-masing antara 400 gram sampai 440 gram.
5. Oven yang dilengkapi dengan pengatur suhu untuk memanasi sampai $(110 \pm S)^{\circ}\text{C}$

Berat dan gradasi benda uji sesuai daftar.

1. Bersihkan benda uji dan keringkan dalam oven pada suhu $(110 \pm 5)^\circ\text{C}$. sampai berat tetap.

Prosedur Pelaksanaan :

1. Benda Uji lolos saringan 19 mm sampai tertahan 9,5 mm. Jumlah bola 12 buah dengan 500 putaran.
2. Benda uji dan bola baja dimasukkan ke dalam mesin Abrasi Los Angeles.
3. Putar mesin dengan kecepatan 30 sampai dengan 33 rpm. Jumlah putaran gradasi 500 putaran.
4. Setelah selesai pemutaran, keluarkan benda uji dari mesin kemudian saring dengan saringan no. 12 (1,7 mm); butiran yang tertahan di atasnya dicuci bersih. Selanjutnya dikeringkan dalam oven pada suhu $(110 \pm 5)^\circ\text{C}$ sampai berat tetap.

3.7. Perencanaan Campuran Beton Dan Pembuatan Benda Uji

Campuran beton merupakan perpaduan dari komposit material penyusunnya. Karakteristik dan sifat bahan akan mempengaruhi hasil rancangan. Perancangan campuran beton dimaksudkan untuk mengetahui komposisi atau proporsi bahan-bahan penyusun beton. Proporsi campuran dari bahan-bahan penyusun beton ini ditentukan melalui sebuah perancangan beton (*mix design*).

3.7.1 Pembuatan Benda Uji

Pencampuran bahan-bahan penyusun beton dilakukan agar diperoleh suatu komposisi yang solid dari bahan-bahan penyusun berdasarkan rancangan campuran beton. Adapun tahapan dalam pelaksanaan di lapangan meliputi :

1. Persiapan

Sebelum pelaksanaan, hal-hal yang dilakukan adalah membersihkan semua peralatan untuk pengadukan dan pengangkutan beton, membersihkan cetakan benda uji dan melapisi cetakan tersebut dengan minyak mineral untuk memudahkan pembukaan benda uji, menentukan jenis bambu yang dipakai, menenrukan jenis anyaman dan menentukan target capaian penelitian.

2. Pengumpulan Bahan

Pengumpulan bahan berupa pembuat dolak kubus diamter 15x15x15 cm, semen, air, pasir dan split.

3. Pembuatan pelat beton, yaitu pengecoran atau pencetakan pelat beton.

- a. Benda-benda uji (pelat) dibuat dengan cetakan yang sesuai dengan bentuk kubus. Cetakan disapu sebelumnya dengan vaselin, atau lemak, atau minyak agar beton mudah dilepaskan dari cetakan.
- b. Adukan beton diambil langsung dari wadah adukan beton dengan menggunakan ember atau alat lainnya yang tidak menyerap air.
- c. Cetakan diisi dengan adukan beton sampai merata

- d. Setelah cetakan terisi semua, kemudian dipadatkan dengan alat getar (*vibrator*) selama ± 5 detik dan biarkan beton dalam cetakan selama 24 jam. Cetakan yang berisi beton segar di letakkan di tempat yang bebas dari getaran.
 - e. Setelah 24 jam, benda uji dikeluarkan dari cetakan kemudian direndam dalam bak perendam berisi air yang telah memenuhi persyaratan untuk perawatan (*curing*) selama waktu yang dikehendaki.
 - f. Setelah 24 jam cetakan dibuka.
4. Pengujian pelat beton yang telah kering dengan mesin press hidrolis.
Beton yang sudah berumur 14,21 dan 28 hari dilakukan uji tekan dengan menggunakan mesin uji tekan.
 5. Dokumentasi Penelitian.
Setiap langkah-langkah pengerjaan di dokumentasikan agar menjadi alat bukti penelitian.

3.8. Pengujian Kuat Tekan Beton

Menentukan kuat tekan beton yang berbentuk kubus yang dibuat dan dirawat (*cured*) di laboratorium.

Peralatan yang digunakan :

1. Timbangan digital
2. Penggaris
3. Universal Testing Machine

Prosedur pengujian :

1. Benda uji diambil sesuai dengan umur beton yang dikehendaki, kemudian bersihkan dari kotoran yang menempel dengan kain lembab.
2. Benda uji ditimbang dengan menggunakan timbangan digital.
3. Benda uji diletakkan pada mesin *uji tekan* secara memanjang, setelah itu mesin uji dinyalakan.
4. Pembebanan dilakukan sampai benda uji hancur dan catat beban maksimum hancur yang terjadi selama pengujian.
5. Langkah (1), (2), (3), dan (4) diulangi sesuai dengan jumlah benda uji yang akan ditentukan kekuatan tekan karakteristiknya.